大美晚報

上海畜植牛奶公司主辦
畜植園 飲冰室 夜花園
正式開幕
新到時鮮 聖代冰淇淋 特製冰磚 可口汽水
各種名貴佳品 巧格力冰 鮮奶油 冰結涼 招待週到

晉隆飯店
全部冷氣 日夜開放
午餐一元 晚餐一元半
南京路西藏路口
電話九一九二九

樂鄉興記飯店
新近裝飾 煥然一新 餐室雅潔 座位舒適 招待週到 飯菜盛放 冷氣開暢 是覺爽
晚餐一元五角 午餐一元至一元五角
電話九〇〇〇一〇〇二九

中華民國二十五年七月十一日 （星期六） 本日一大張 共計四頁 售銅元六枚 （第一二七九號）
中華郵政特准掛號立券照按總包特別優待寄送之報紙

滬上高大旅館
新亞酒店
開放冷氣 涼爽舒適
寬大禮堂冷氣餐室
新亞酒店的成功使我們相信我們中國民族不是不能進步 齊清潔的生活 民國二十年九月 胡適
地址：北四川路 郵政總局左鄰
電話：四二二一一〇

榮記共舞台
愛多亞路 電話八四八〇八
今夜開演
第六集 火燒紅蓮寺
利用電力旋轉 大轉舞台 與前不同大相
鸚鵡告狀 替主訴冤
繡緞道宮 劇壇罕見

張羣對外交報告甚詳
晨開首次會議
推定黨政經軍等組審查委員
十三日紀念週由蔣出席報告

（中央社南京十一日電）二中全會十一日晨七時在中央黨部第一次大會議廳舉行第一次大會、出席中執委蔣中正·馮玉祥·孫科·葉楚傖·吳鐵城·何應欽·朱培德·居正·陳果夫·何成濬·陳立夫·丁惟汾·張學良·宋子文·方覺慧·陳布雷·余漢謀·于學忠·蕭同茲·薛篤弼等八十三人、列席中監委林森·蔡元培·吳敬恆·王寵惠·許崇智·李烈鈞等二十四人、候補中執委賴璉·陳樹人·傅汝霖·李任仁·羅家倫·趙棣華·陳訪先·程潛·趙丕廉等四十人、候補中監委魯滌平·雷震·王世杰·譚道源·鄧青陽·胡文燦·李綺庵·黃麟書等十九人、共計一百六十六人、由孫科主席、

報告事項者

（一）黨務報告、（子）中央常務委員會、報告、當由常委居正起立再作口頭補充、（丑）中央組織部報告、（寅）中央宣傳部報告、（卯）中央民衆訓練部報告、（五）政治報告、（子）中央政治委員會報告、（丑）行政院報告、內中關於外交事項、由外長張羣起立再作口頭報告、詳加補充、（寅）立法院報告、（卯）考試院報告、（辰）司法院報告、（巳）監察院報告、

（一）宣讀預備會議紀錄、（二）紀錄收報告文件、（三）主席團報告依照預備會議、決議、決定提案審查委員會、各組委員人選、（四）

提案審查會

全會提案審查委員會各組委員名單業由主席團提出、十一日第一次大會報告、各組名單如下、

一·黨務組 陳立夫·周啟剛·陳公博·丁超五·洪陸東·余俊賢·徐恩曾·李國璿·姚大海·余井塘·蕭吉珊·梁寒操·謝作民·崔廣秀·戴愧生·谷正綱·王陸一·李次溫·胡文燦·方覺慧·林翼中·洪蘭友·邵元沖·方治·張厲生·陳肇英·田崑山·吳開先·時子周·張強·陳泮嶺·陳訪先·趙允義·王子壯·王秉鈞·戴愧生·王昆崙·周啟剛·召集人陳立夫、
二·政治組 唐紹儀·覃振·張知本·傅汝霖·陳肇英·王寵惠·張羣·柏文蔚·李任仁·黃慕松·陳布雷·陳肇英·吳忠信·蕭同茲·郭春濤·賀衷寒·陳樹人·趙丕廉·焦易堂·李宗黃·王祺·賴璉·邵元沖·方治·鄧家彥·茅祖權·張知本·召集人邵力子、
三·經濟組 宋子文·朱家驊·曾養甫·蕭錚·王用賓·楊永泰·吳鐵城·黃紹雄·秋儕·鍾惟·樂景濤·劉維熾·石瑛·程天固·召集人宋子文·李文範·潘雲超·朱霽青·彭學沛·徐堪·俞飛鵬·吳保豐·趙棣華·鄭占南·張道藩·王懋功·王伯齡·王泉笙·孔祥熙·周佛海·潘公展·王震、
四、教育組 王伯群·李文範·張道藩·王懋功·蕭吉珊·羅家倫·李敬齋·孫鏡亞·周佛海·潘公展·王世杰·張默君·王泉笙·黃麟書·何思源·召集人吳敬恆·王世杰、
五·軍事組 朱培德·何應欽·王柏齡·李烈鈞·程潛·張貞·夏斗寅·楊杰·陳策·張定璠·楊虎·吳揚秉·蔣伯誠·張學良·錢大鈞·黃慕松·曾擴情·唐生智·陳慶雲·劉健羣·劉峙·忠·陳紹寬·鹿鍾麟·顧祝同·鄧錫侯·石敬亭·許崇智·劉鎮華·歐陽格·譚道源·余漢謀·谷正倫·孫連仲·熊斌·召集人許崇智、朱培德、

主席團會議

（中央社南京十一日電）二中全會主席團十一日晨、第一次會散後、即舉行會議、當決定各事如下、（一）定十二日上午由各審查組分別召開審查會、（二）定十三日上午七時舉行紀念週、並爲追悼胡故主席靜默三分鐘、由蔣委員主席並擔任報告、（三）定十三日上午八時開第二次大會由居正主席、（四）加推李福林·黃實爲軍事組審查委員、

粵籍中委電李漢魂

（中央社南京十一日電）因事職身或因病未能出席全會之中委電中央請假者、有劉文島·馬超俊·傅作義·謝持·黃季仲尼·郭泰祺·朱紹良·劉峙·蔣鼎文·劉湘·王樹翰·馬鴻逵·劉紀文·楊愛源·閻錫山·趙戴文·吳醒亞·張治中·何世楨·衛立煌·顧祝同·楊熙績·林雲陔·陳劭剛·楊虎城·茅祖權·鄒魯·沈鴻烈等廿八人、

（中央社南京十一日電）自李副軍長漢魂港復用敬（七日）齊（八日）等通電、勸陳濟棠解除兵柄、擁護中央後、各方均電李氏、深致欽佩、茲悉在京粵籍全體中委員二十餘人、頃又致電李氏、表示欽佩特探誌其原文如下、廣州香港汕頭探送李副軍長伯豪兄勛鑒、拜讀魚（六日）虞（七日）齊（八日）各電、備佩英名、國難嚴重、巳瀕危殆、團結禦侮、人有同心、中央受全國人民全黨同志之付託、在此進大政艱、千鈞一髮之際、方幾願救國、黨人所以期團結一致、共紓國難、乃此次兩粵軍事領袖、竟名抗日、稱兵異動、致使海內騷然、相聚伯有、此誠謀吾國者之所至快、愛吾國者之所引爲大憂也、執事目擊梓桑之禍患、當抒忠藎之良謀、義重心長足醒迷夢、百粵人民之所欲者、得執事代爲之言、傾佩何似、中央揩護寬大、委曲求全、特召集二中全會以求正當解決、偏察軍長來京、參加全會、獨張正義、尤使滄海忭舞、弟等深信執事、統一義務之期望、本此全會必能有妥善解決、以慰國人也特電奉聞、諸希努力、唐紹儀·繆斌·王龍惠·許崇智·李文範·黃慕松·馬超俊·陳樹人·吳鐵城·陳公博·張發奎·李福林·陳策·劉維熾·曾養甫·羅翼羣·周啟剛·梁寒操·蕭吉珊·傅秉常·陳慶雲·程天固·楊永泰·胡文燦·謝作民·林翼中·余俊賢·李次溫·

日謀併吞內蒙
政治 文化 雙管齊下
派診療團入蒙調查 冀以此麻醉蒙人任其宰割

（華聯社天津十一日電）醉蒙人、任其宰割、最近又有張家口訊、日人陰謀併吞內蒙、除以軍事政治力量脅迫德王外、對于文化方面之宣傳、亦不遺餘力、仍進行不遺餘力、蒙古診療團者、共廿餘人、由日人黑田某領導、于本月五日、分派病牛活動、並于各地方設宣傳機關、共同作、植物等三班、詳細調查、時隨地宣傳自治、共用意實堪注目、

日在熱河飼育綿羊

（華聯社長春十一日電）日本自發動對澳通商保護法後、羊毛輸入減少、對于毛織及軍需工業影響甚鉅、深感依賴外國輸入飼料之不可靠、決在熱河綿羊產中心地之赤峯于溝子地方設立綿羊改良飼育場、現地土業已圈定在進建築羊舍全部工程、十一月左右可完全竣工、到時即向多倫購入羊種、開始飼育、以補救羊毛牛產之缺乏、

陳光甫等今晚可抵滬

（本埠訊）陳光甫郭秉文顧季高奉派出國赴美、嗣又渡大西洋赴英、上月間由歐搭乘北德郵船公司之曹士丹號輪啓程返國、該輪定今日下午四時可以抵埠將晉京竭中央當局、

顧秉離華返歐

（本埠訊）國聯特派來華公路專家顧季想士、以來華任期屆滿、業於今日上午十一時許由滬乘坐法國郵船公司之洛塞南號輪離華返歐、向國聯秘書處長愛文諾報告在華工作經過、今午前往輪埠歡送者、計有全國經委會常委宋子文代表鄭德華等多人、

熱浪襲美未已
殞命者三百餘人
熱度達百二十度

（哈瓦斯社紐約十日電）美國全境現爲熱浪所籠罩、截至目前爲止、因此殞命者、已有三百〇三人之多、本城今晨連續有十人中暑而斃、西部若干地方溫度高至華氏一百二十度、本城溫度華氏九十九度四、市長韓伽第亞頃令市政府各機關公務人員、除警察與消防隊外、全體停止工作返家休息、聯邦政府所屬各機關、女性雇員、因不耐酷暑、而致昏暈者、共有七十五人之多、全體雇員、頃亦奉令停止工作、

陳濟棠勢將下野
改組粵軍政組織
九千萬準備金移存外國銀行
粵省金融因益形混亂

（申時社香港十一日電）林翼中向蔣光鼐重提恢復十九路軍問題、對蔣所提條件、將大部接受、梧宜布戒嚴、全區民團奉令作戰時準備、似係對粵、陳濟棠每晚改寓沙面、粵桂將擴大特務機關、粵歷年所拘禁軍官、概准保釋、

（國民社南京十一日電）昨晚財政部發言人對陳濟棠將省鈔發行準備金九千萬元、售與外商一事、加以指摘、現下粵省金融紊亂、據大陸通信社謂、陳濟棠除將其私產運港外、並將各旅館及輪船公司供其私用、各界深信陳氏行將下野、此間軍政領袖主張改組廣東省軍政組織、

（國民社廣州十一日電）據一中國之通訊社今日發出消息、廣州商會主席周廷岡（譯音）宣稱、西南九千萬存銀之一部份、儲于香港之匯豐銀行、接洽業已舉事、按周氏係西南政治委員會之法幣管理委員會會員、

日陸軍以書面要求充實防國經費
述其對庶政之所抱負

（同盟社東京十一日電）陸軍當局對廣田首相與馬場藏相提出書面、詳述陸軍對庶政一新之抱負、其內容要旨如下、

一·根本原則 陸軍對於庶政一新之方針、立於廣義國防精神、實現國防充實與國民生活之安全、陸軍要求充實國防之經費、同時要望政府支出安定國民生活之經費、

二·財政及經濟 現在時局嚴重財政內難、必以發揮非常時根本意義之使命、增加收入實無希望、應置其重點於公債政策之積極化、

三·改革行政機構 設立強力機關專任航空、燃料、建設產業統制、樹立電力國家管理及航空燃料之重要國策、身·貿易各事項、並改革內閣調查局與資源局之內容、作爲樹立國策之機關、設立不管部大臣由該兩局長官兼任之、

四·刷新產業 對於各種產業實行統制、樹立電力國家管理及航空燃料之重要國策、

三長官決定嚴選國策方針

（同盟社東京十一日電）藤昭書記官長、次田法制局長官、吉田調查局長官等、廣田內閣之重要幹部十日開會協議、用如何方法嚴選各省提出多數國策、其結果決定如後兩項方針、（一）各省國策概要及預算概要十五日以前可送達大藏省、馬場藏相由財政的見地、樹立合綜的國策並在造歲入與歲出、對於各省國策加以嚴格審定、然後轉之廣田首相、（二）各省提交廣田首相之策及預算概要、由內閣三長官決定其詮議之緩急程度、報告首相、而將各種國策分爲如下三種、即（一）國策中決定之事項、（二）委任大藏省查定之新規事業、（三）不屬於上兩項而須經研究者、

經濟聯盟建議設立貿易機關

（同盟社東京十一日電）日本經濟聯盟十日下午開委員會、討論設立強力中樞機關之問題、結果決定如次、各項具體案建議政府、一、新設貿易省、二、設立外務商工兩省共管之外局、三設立內閣直屬之外局、四、設立官民聯合之貿易審議會樹立貿易國策、

王克敏赴津訪問田代
定十三日返京

（華聯社天津十一日電）王克敏今晨由平來津、開將訪田代等以與宋協議之結果、再與田代等作一度商討、定十三日返京覆命、

中國建設銀公司投資成渝鐵路合同簽字
借款總額華幣五千六百萬元
測量工作開始預定二年完成

（本埠訊）四川省政府籌築川黔鐵路、條經本年三月二十一日行政院會正式通過、規定股款總額爲二千萬元、分二十萬股、由路、所需經費、業經川建設廳長盧作孚與中國建設銀公司總經理宋子良接洽就緒、決由鐵道部川省各認二萬二千五百股、其餘由自行籌募、公司方面由建設銀公司投資五千六百萬元、借款合同現已正式簽訂、成渝鐵路開始測量茲分誌各情如次、以充建築資金之不足、

組織川黔鐵路公司 關於建設成渝鐵路會由川省建設廳長盧作孚、擬具詳細計劃與鐵道部洽商組織川黔鐵路公司負責建築公司組織條例、

負責建築成渝鐵路 成渝鐵路建築經費、經由川建設廳長盧作孚擬具預算及路線圖樣、向鐵道部長張嘉璈請示核准後其路線決定先建自蓉（成都）至渝（重慶）幹綫、

建設公司借款簽字 成渝鐵路經費預算數額、自經鐵道部核准後、川建設廳長盧作孚即數度來滬與中國建設銀公司總經理宋子良商洽投資、宋氏對原則表示接受、並派員赴渝詳細洽商詳細辦法、茲據記者探得確息、該項投資已成爲事實、中國建設銀公司決投資五千六百萬元、合同草案業經正式簽字、以川省四月一日發行之善後建設公債及鐵道部三期公債之一部、以及成渝鐵路築成後之收入、作爲抵押担保、其解款辦法、規定視工程需要隨時撥付云、

測量工作 成渝鐵路建築、自內江至自流井支綫完成後、再擴充其他各綫、並決定由川黔鐵路公司負責建築、現已由鐵道部派大批測量員會同該公司測量員、依照預定路綫從事測量工作、最短期內可望興工建築、預期於二年內全綫先完成通車、

胡適晨抵滬

（本埠訊）代表中國出席第六屆太平洋學會年會之胡適博士於今晨七時二十六分早班車出京來滬、下榻國際飯店、

乘中航公司飛機去
沿江各地要埠 南北商業中心 均可到達 運行反能早到 舒適而且安全 何等便宜
中國航空公司
上海廣東路五十一號 電話一二九五五

日代理總領事杉原訪市府俞祕書長
對萱生被害要求立捕兇犯
俞請日方持以鎮靜

（中央社）本埠日商三菱洋行海產部職員萱生鑛作、昨日在遂思威路其美路愛思里衖口、被一不知姓名之人開槍擊中頭部、送院醫治、傷重斃命一案、發生後、市府當晚即令飭市公安局嚴緝兇手到案究辦、日代理總領事杉原、並於十一日到市府面晤俞鴻鈞祕書長商談一切、茲將各情分誌如下、

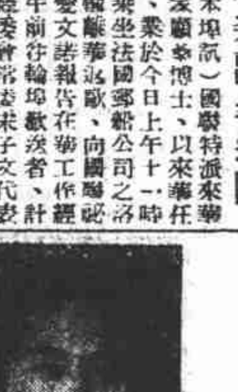

杉原晤俞祕書長

十一日晨十一時許、日本代理總領事杉原會到市府對於日僑萱山鑛作在其寓所附近被人槍傷致命一案、要求立即緝捕兇犯、並保護日僑、當由俞祕書長接見、並答稱、市政府對於保護日僑、已盡防範嚴密、切辦理、昨晚出事後、本府業於即晚令飭公安局嚴緝兇、引起全市之驚惶、而增加雙方之不安、並加警戒、希望日方持以鎮靜、勿因去年日本水兵案發生後造成恐怖狀態之覆轍、以免已死日僑萱生鑛作。

市府訓令公安局

市政府十日晚訓令公安局原文云、據報今晚八時念分鐘在遂思威路其美路附近有日僑萱生鑛作、爲人槍擊受傷等情、合亟令仰該局長限期嚴飭所屬、認眞設法將本案兇犯緝獲、歸案究辦、再查北區越界築路附近地段、日僑衆多路務、並責成該局從與租界警務當局切實聯絡、及採取其他適當有效辦法、加以保護在案、仍仰遵照負責辦理、不任再發生事端、切切此令、

（銅圖說明）昨晚被害之當局辦事之困難、杉原認爲滿意、即辭去、

（銅圖說明）

本埠日商三菱洋行海產部職員萱生鑛作（三十三歲）、昨晚八時半在其美路愛思里外被人開槍擊中頭部、兇手逃逸、被害者已於今晨一時另五分在北四川路福民醫院斃命、出事之後、日海軍陸戰隊即派各二名、駛小機關車、到場調查、並於該路入口時、與一外人之汽車相撞、白須一名、太田者、大腿受傷、兵一名面部、傷較重、一切送入陸戰隊醫院、上圖爲者萱生鑛作未死前、在福民醫院受診情形、中圖爲陸戰隊水兵與外人汽車相撞時所攝、下圖被害者白事地點、日本[illegible]查情形、

等人最討厭
有了電話立刻可以解決

爲了等待一個人，許多人空坐了一二個鐘頭，這是常有的事。如果裝了電話，那末立刻可以去詢問或是催促，決不至於白費時間空自惱怒。

電話還有說不盡的種種利益。如購買東西，預先定座，臨時約會親友，問好等。一個電話立刻解決，越用得多越便宜。住宅電話每月不過六元半，可以免費打出一百次，請即日裝置，享受現代物質文明的便利。

關於裝置電話事宜，請向本公司營業部電話九四〇九〇定裝，或通知本公司任何職員代定亦可。

上海電話公司

江西路三二二號　電話九四〇〇九

25-36

教育雜誌

第廿六卷第七號

夏季特大號

本號篇幅增加一倍，零售每冊三角，預定概不加價。（全年十二冊一元八角，半年六冊九角，五分郵費在內）

——全國教育現狀專號——

插圖（三七幅）
教育部三年來施政概況……馬宗榮
江蘇教育最近之設施……周佛海
最近兩年來江西教育之設施……程時煃
浙江省二十四年度教育實施概況……許紹棣
湖南教育概況……朱經農
三年來湖北教育之中心工作……程其保
安徽現在之教育……楊廉
兩年來之福建教育概況……鄭貞文
貴州的教育……葉元龍
三年來之陝西教育……周學昌
甘肅教育概況……田炯錦
綏遠教育概況……閻偉
上海市教育概況……潘公展
南京市近年來教育實施概況及將來之計劃……陳劍如
最近北平市之義務教育……雷嗣尚
天津市二十四年度教育實施概略……劉冬軒
中國師資訓練的研究……鄭西谷
心理電反射及其史略……雷賓雷
兒童心理學的方法……祝爾入
發展初等教育聲中之經費與待遇問題……丁慶生
勞作教育的實施……吳敬喬
中國民衆圖書館之改造……謝春滿
本國教育文化史的新頁……編者
編後餘談……編者

世界名著　教育雜誌摘要

學校會級制度對於兒童的害處……毛彥文
讀書能力與其他學業的關係……葛承訓
讀書缺陷的預防法……葛承訓
環境對於創作能力的影響……方惠邦
嗜好的危害……[illegible]
美國高等教育的新趨勢……黃覺民
地方教育行政單位範圍的研究……黃覺民
教育理論與實施究竟相去多少……黃覺民
劃一良懼的方法……黃覺民
指導在教育方法中的地位……何清儒
學術實物的分配……何清儒
七十五年來醫學的進步……徐仁鋭

◀各地郵局均可代定▶

商務印書館出版

521

逸園 CANIDROME

法租界亞爾培路

今晚八時半起賽
下期大賽
星期三晚八時半起賽
本園搖彩票祇售洋壹元
本輕彩大勿失良機

耳聾丸

此丸由歐美醫學專家經驗發明，專治耳鳴耳聾，無論新久，一服見效，重聾者照服數盒，除根。每盒一元，特大料二元（外埠寄費加一）。上海東新橋北首浙江路行九州藥房啓

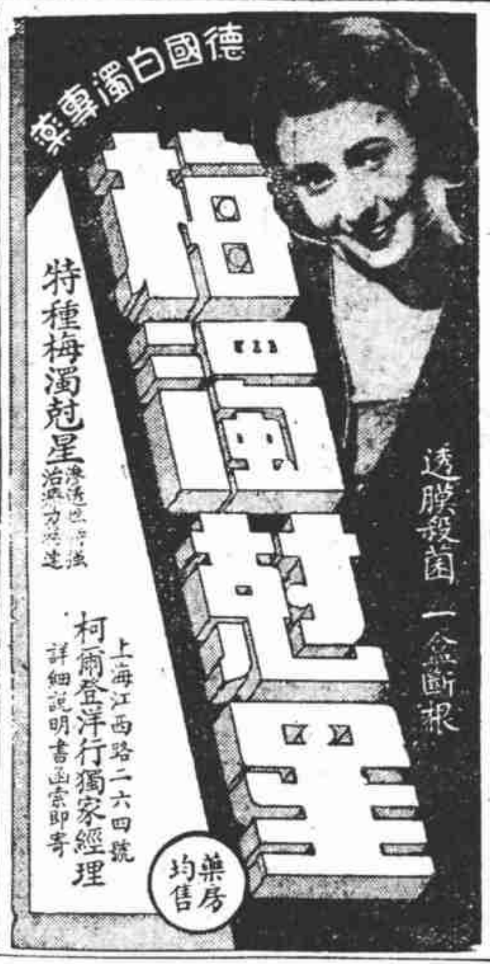

德國白濁專藥
梅濁尅星
特種梅濁尅星，治淋濁，透膜殺菌，一盒斷根
藥房均售
上海江西路二六四號柯爾登洋行獨家經理
詳細說明書函索即寄

大美晚報
Ta Mei Wan Pao

PUBLISHED BY THE TAMEI PUBLISHING Co., LTD

社址　上海愛多亞路十九號三樓
電話　八〇一〇五（正線）八〇一〇四（副線）（轉接各部辦事室）
電報掛號　八四〇八
發行者　THE TAMEI PUBLISHING CO., LTD.
發行人　C. V. STARR

日本二·二六事件判決

日本二·二六事件，業於五日經東京陸軍軍法會議審理終結宣佈判決，於七日發表。計直接參加該案者將校一名，免職將校二十名（內有出事後自殺者二名）醫官三名，下士官二名，免職准士官下士官八十九名，兵千三百五十八名，常人十名。其中起訴者將校一名，免職將校十八名，下士官二名，免職准士官下士官七十三名，兵十九名，常人十名，計被判處死刑者共十七名，無期禁錮者五名，有期禁錮者數十名。究前匪案，法律上已告一段落，惹者東京市戒嚴令其將即日撤銷乎？

查二·二六事件爲日本有史以來未有之事變，當時消息封鎖，眞相朦明，中國各報所載，尤不過一鱗一爪，今值判決發表，特更略敍經過，以明事實。按本年二月二十六日午前五時左右，日本東京近衛師團步兵第一聯隊第三聯隊野戰重砲兵第七聯隊所屬將校士兵約一千四百數十名，擔出兵營，突起叛亂，首先襲擊首相官邸，內大臣齋藤實私宅，渡邊教育總監私宅，牧野前內大臣宿舍，鈴木侍從長官邸，高橋大藏大臣私宅，殺害齋藤渡邊兩氏，高橋鈴木皆負重傷，高橋旋亦死去。方事之起，東京警備司令官立即指揮在京部隊，任治安維持之責，自午後三時下令第一師管戰時警備，一面海軍艦隊紛紛入衛，同時警部令調甲府，佐倉，水戶，高崎各處一部部隊上京，入夜先後陸續到達。二十七日午前三時半，日皇下令宣告東京市戒嚴，即以東京警備司令香椎中將任戒嚴司令官，地方賴以鎮靜。惟以叛軍盤踞要衝，雖已一再勸告，而著重受包圍，而戒嚴部投鼠忌器，不敢遽用猛烈手段，三日之間，迭由各上官同僚鉛製苦辭勸告，遂際原隊，乃歷講厥制，遂無結果，至二十八日晚間，香椎始定强行解決之策，是夜抽調都官仙臺等處部隊入京，分別編入戒嚴司令指揮之下，二十九日午前，先命叛兵營回所附近之居民避難，停止市內交通，並以飛機等散放勸降傳單，中有一種，最爲有力，文曰：『告下士官兵：（一）由今尚未爲晚，即歸原隊！（二）抵抗者全部爲逆賊，須擊斃！（三）汝等之父母兄長因汝等成爲國賊，皆在哭泣！』從二十九日拂曉起，叛軍接踵歸順，迄午後二時，全部收容。所有叛亂將校是日一概免官，除野中四郞引罪自殺外，其他參與亂事之將校官兵分別隔離收容。三月四日日皇勅令特設東京陸軍軍法會議，專司此案之審理，一切以秘密行之。搜查嚴峻，牽涉甚廣。據公報所載，此次事變，非現役軍人而參加叛軍担任幹部者尚有村中孝次磯部淺一（以上兩人已被處死刑）澁川善助山本又等人，又右翼運動領袖北一輝（即著日本改造法案者）與退役將校西田稅，並居指揮操縱之列。其他有中村義明，澁澤某，福井幸等百數十人亦受檢擧檢束，恐全案結果，猶須時日也。

按日本自經大正九年（民國九年）後年期經濟恐慌之襲擊，爾來國民生活陷於不安與動搖之中，資本主義喪失其安全國民生活之指導力，內之有當於政治經濟之改革，外之有迫於國際壓力之突破，而議會爲腐敗政黨所獨占，不能適社會革新之要求，其勢不得不於議會以外，別求大衆希望之出路，於是而少壯軍人乃成代表新興民衆之勢力中心，軍部遂在政治上介於現狀維持派與現狀打破派之間而據有舉足重輕之力量。自九一八滿洲事變發生，日本少壯軍人勢力愈張，國內統治階級無力阻止其向外發展，以期解銷內在之危機，實則在外發展之極，反映於國內之壓迫力乃益强大，國內政治機構與經濟組織之矛盾與衝突，有隨國內外環境之變遷，愈益尖銳，其不平因之有五·一五等事件之不斷的爆發。統治者始終維現狀，把握一成不變之主流，益令打破現狀之進步性爲之加緊活動，是以近之二·二六事件繼五·一五事件形式更爲猛烈，意義更爲深刻。吾人試察其直接結果，爲：（一）內閣改組，入選完全依軍部意旨，給克成立。（二）廣田內閣力圖迎合軍部代表的革新要求，聲明之澄淸，政策之確立者，並任何內閣所未有，（四）之言，內閣實受軍部之統制。（三）二·二六事件之結果，軍事參議官林，眞崎，阿部，荒木，香椎被罷免，（四）肅軍，陸軍大臣以提出於政府，軍部長老，幾於一空，中壯分子，登臨頗角，部員立志，由此集中國論之實際，軍部努力於軍人干與政治之合法化，依集中的意志，由整肅全部實行其統制，軍部對外部之聯絡甚密，浪人與夫個人式的政治活動，團體連鎖，概行切斷，在政治上主張之，其歷來在部將校對外部之聯絡甚深，而實則用一種武器，別依一種方法，以事奮鬥，且依最近官制改革，凡非現役之大中將，不得就任陸軍大臣，於是軍部要求如不得政府所容，則陸軍大臣一不合作，後任陸相即不得於豫備役中求之，替人不得，政府即非倒不可，此事明使陸相政治地位加强，使得依合法之軌道，帶改革之實行，此二·二六事件之一大產物也。（五）財閥等懼於世論之攻擊，紛紛假借節儉，辦理公益，或出賣股份，公之於衆，更使元老要員，退處閑散，而拔擢中年分子於要路，甚至各大新聞機關亦復如是。（六）軍部官僚之中堅少壯人物，更圖利用內閣調査局，謀綜和的國策之樹立，然後依軍部制度的特殊政治力，成一集權的連鎖，以求奮鬥於內閣。以上種種，皆可表明二·二六事件政治的社會的影響之重大。現在該案行且全部結束，國民目光益將集中於廣田內閣之所謂『庶政一新』，政府果能依照歷次聲明，爲多方面之兌現乎？藉曰不能，而有合軍部不滿之點，則陸軍大臣一人掛冠，足使內閣地位立見搖動，是以今後日本政局之動向，蓋極値得吾人注意也。（七月八日天津大公報社評）

夜夜譚

所謂經濟的提攜

澤

日本近年來，除一方以武力壓迫侵略中國外，並一方以保持東亞的和平，兩國共存共榮的口號欲與中國作經濟的提攜。這種論調，在表面觀之，當可爲中國所贊成，蓋現世界潮流，已非閉關自守的時代，世界各國，莫無友邦的聯絡與互助，皆難獨立的生存，中國豈能例外？中國供給原料於日本，日本則供給貨物於中國，互相往來，兩國皆利。然此種經濟提攜，若以平等的互惠互助爲原則不存絲毫覬覦佔野心，不侵略，不威脅，兩方皆以獨立自主謀共同之利益，則固爲中國所歡迎，也是中國所希望的了。但不幸日本的所謂與中國經濟的提攜，實際上以經濟侵略的手段來吞併中國，使中國一切皆受日本經濟的壓迫，而入於日本單獨管理的地步。而中國的一切經濟，皆受日本單獨控制支配，那中國也就成爲日本單獨的殖民地了。這種經濟侵略的手段，也就是以前英國用之以吞併滅亡印度的手段。

所以，中國雖於這種「經濟困難」的環境中，實在不希望日本還種虛僞善意的幫忙，作經濟的提攜，受其單獨的管理，而自走滅亡之途，將國家民族受日本單獨的支配。同時，中國既不願受日本的單獨管理，然亦不願爲國際所共管，永受各國經濟權力的支配而不能脫離獨立。因此，中國要救亡圖存，只有謀自力更生，全國上下連合一致的來謀自救。這才是眞正的出路。

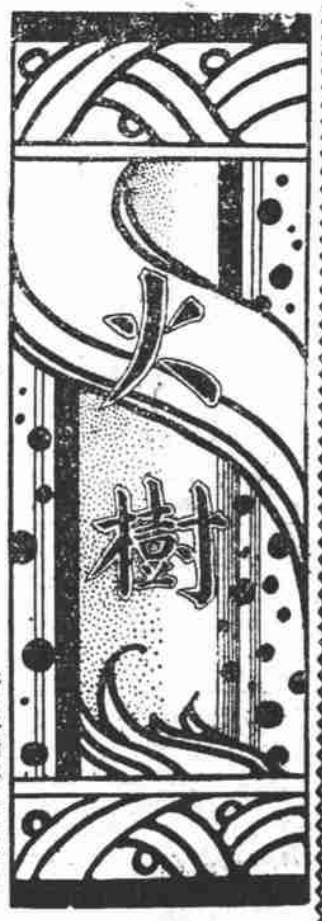

國聯的復活運動（上）

佳之

其於强者的分贓和恩仇的互毅宣元竟的國際聯盟，在我們這般弱小民族看來，本無一顧的價値。歐洲的紳士們也很知道這個組織的毛病——總得過于爲自己打算，好像對和平二字的面子，難于敷衍。所以，在組織上，和條文上，常現出人類幸福，制裁强梁，輔導弱者的官樣辭句。照這樣看來，國聯的元質既不義，它的組織如此脆弱，不僅不信不誠，且其貌就始終沒有合過，安言世界和平？安言統一？又安言世界和平？所以疑人說九一八遠東一役，倒了半邊；日德退盟；國聯的巴黎，戰爭。之於是，已於我意大利，阿比西尼亞爲其終私產，死，國聯之不眞無天，然而，歐洲的紳十們，個個出頭攔額，到此還要圖一下。不過，我們要認清楚，他們的濟濟並不是打抱不平，或使儀的；乃是爲了他們自己權利而吶喊。尤其是大英帝國和法蘭西共和國，她倆一個屬地遍天下，一個有世譽；如果再因循下去，將使新興的衣與歐帥愈大，一世紀以來的所得，將利王冠台紛碎之感！那末的勝國聯冊有英法以外，除强死的國聯盟約之徒，實無佳的坦途可定。調乘較

中國第一部以大資本攝製的滑稽有聲鉅片
新華影業公司本年度精湛出品

笑　桃源春夢

不容你們不笑！！
劉繼羣　韓蘭根　大賣氣力
勞萊　哈台　頓時失色
二百少女犧牲色相
說不盡的旖旎風光
桃源村裏陰盛陽衰
大瀑布下一片春色

今天起　金城大戲院　三場獻映（今日七時午一時開始預售戲券）

監製：張善琨
導演：楊小仲
攝影：余省三　薛伯青
錄音：陸元亮　林秉憲
置景：張雲喬　茅愚言
主演：許曼麗　童月娟　韓蘭根　劉繼羣　王次龍　章志直

威力生
外用固精妙藥
專補性機能　遺精早洩　立效　立愈
强腎急先鋒　十分鐘見效
担保無流弊　侍價壹元半
外埠函購寄費加一
上海天津西路口　永華大藥房　法租公司對面

V.D. PREVENTIVE PILLS
樂光憂 內服新片
功能殺菌抗毒，防禦微生物侵入尿道，避免花柳病，宜備此藥可保無患
徐茂昌洋行總經理　中法藥房獨家經售
英界六馬路每盒一元五角　坊二號　薬局

咳　血
肺癆專科醫師　呂甘澤
備最新科學器械特效藥根治各期肺病
安寺路跑馬廳對面同孚里一號　電話三五三四

英文　英人
能滬粵平語教
R. H. Watson
愛多亞路漢水路均樂郵晨光英專

神效至聖水
專治霍亂急痧
爲霍亂年　不可不備之聖藥
註冊商標
每元一打　批發從廉
總發行所　霞飛藥廠　上海江西路三和里廿三號

招商局

江順快輪　建國快輪　新江天快輪　安興快輪　海貞快輪

準七月十三日星期一晚開往漢口沿途各埠均泊
準七月十二日星期日晚開往寧波
準七月十一日星期六下午開往汕頭香港
準七月十五日星期三下午開往青島
準七月十九日星期日上午開往天津
船期客票問訊處總局電話一九〇一九

長篇連載通俗小說

馬浪蕩（三十七）

張若谷

（三）馬浪蕩鬧學

一，宣統做皇帝

五歲的皇帝，得不是寫了一張罪己詔，派了大臣去勸駕，隆裕太后叫人去請他出來。清廷任命他做了內閣總理大臣，又再任命他立憲，等到他到京，他出來，袁世凱就叫人起了一個張羅，可想，甚至於清廷，他仍舊稱病不出。一直到北京總理大臣，時候臣就到臨時內閣總理大臣，凱的大臣之後，中國已經有十五省光復了，清廷不能打，發出了一齊停戰和平條約。宣統皇帝把大權交給了袁世凱面委他『全權組織臨時共和政府，與民軍協商統一辦法』，人民是……革命軍起事，各省響應……人心所向……天命可知……特命袁世凱遣員與民軍代表討論大局，……今全國人民心理多傾向共和，……近慰海內厭亂望治之心，遠協古聖天下爲公之義』的總統，以好惡人心所嚮，特率皇帝將統治權公諸全國，定爲共和立憲國體。亦何忍因一姓之尊榮，拂兆民之好惡……宣統也就退位不做皇帝了。

大東冷氣舞場

酷暑天時，食量大減，如欲保持食量，請到這裏進餐，飽餐一頓，精神煥發，更求心身舒泰！不妨隨時起舞，

暑期享樂，捨此何求？

午餐每客一元下午十二時起一時開奏音樂。
晚餐每客一元半下午八時起同時奏演音樂
每晚聘請鍾聲粵樂團奏演時新舞曲，星期六，日，茶舞時間亦參加助興。
電話九五〇九八 九三九一七號
（地址）英華街
大東旅社三樓

市北區唯一娛樂園

西園

地址虹口公園後門對過

今天開幕　今天開幕

露天跳舞 爽氣宜人
高尚粵菜 隨意小酌
名伶會唱 嚮遏行雲
考而夫球 仕女歡迎
今明兩晚挽友情商女伶大王 月兒女士 清唱名曲
桂名揚夫人 韓蘭素女士 同時清唱
各大音樂家拍和

信不信由你

亞爾培花園的神祕

水裏能游陸上能跳 小小的亭兒是情侶的去處

（四合社）

信不信由你，說不說在我，現在既找到了這個資料，當然我就該秉着天賦給我的說話之權，儘量的報告給讀者，好在信不信與我不涉。

亞爾培的處境

明天開幕的亞爾培花園舞廳，是佔着全滬最幽靜區域的亞爾培路之上，而對巨籟達路，毗連公共租界之慕爾鳴路。是一個鬧中取靜的場所，經許多舞國聞人的設計，使成功了這一所富麗而高雅的「亞爾培花園舞廳游泳池」。

亞爾培的舞池

亞爾培的舞廳，當然也是露天的，這是潮流的趨勢，不露天便不受舞民的歡迎，可是普通露天舞廳的佈置，強半被包圍在高樓大廈之中，都市的惡濁空氣，隨着爵士音樂的吹奏，全部送到舞客的懷抱裏，這種衛生而不衛生的娛樂沉醉了的舞客雖無暇顧及，瀏宗擴朋友也許會想到這一點。

當亞爾培花園籌備之初，園主周聖財君便顧慮到這一點，把一所偉大的舞廳，建築在全園的中心，一塊沒遮攔的清淨的廣場，用最新式的水門汀，鋪成舞池，四週裝上美麗的燈光，益覺得池子的偉大，場子的清靜，一座富有鄉村氣味的樂台給人們不少厭倦都市生活者以精神上的安慰。

美備的游泳池

尤其有趣的，是舞池旁的一所廣大的游泳池，無際的游泳池，聘專家設計，尺寸和設備都極完美，池子之旁並且日夜分班的有人在保護游客，使游泳人得到一切的保障，從此以後，舞場將以亞爾培爲模範，一家家也會添建游泳池，否則會無形的不受舞民的歡迎，亞爾培當先有了這奇異的設備，無疑的會得到遊樂者絕端的擁護，最後引導你一個去處，在園子的西隅，有十數隻連戀的竹亭，幽靜的燈光，會打動你和你的情侶的情懷，這確實是一個絕好的去處，假使你上亞爾培去，莫忘懷了這神祕的所在。

大滬花園舞星方英麗

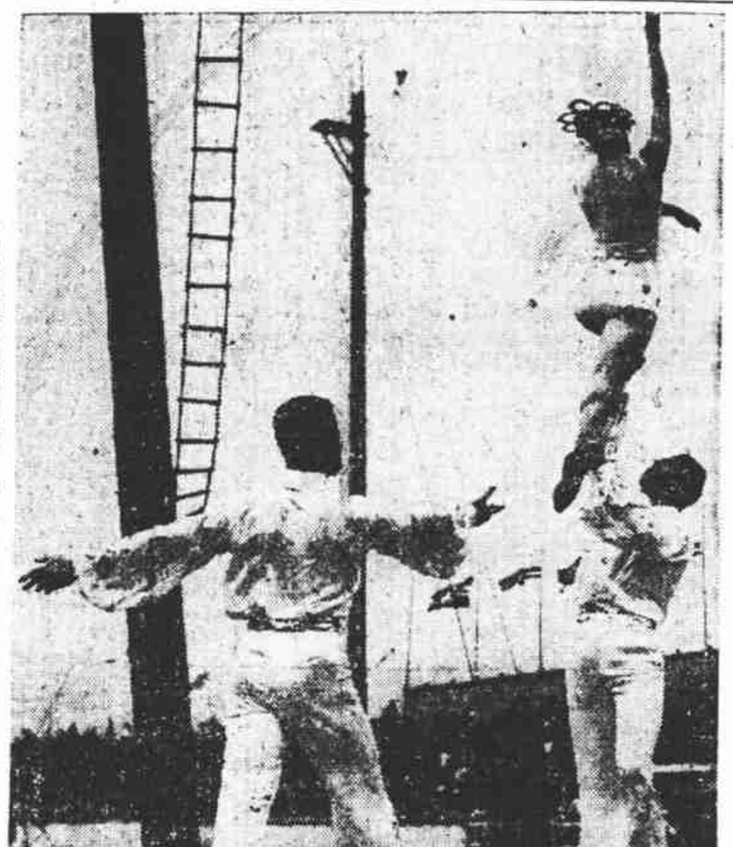
今晚大滬花園表演「空中飛舞」之一幕

七十尺高空表演飛舞

世界飛舞班今夜獻技

團員各有所長歐美譽稱藝家 應約東渡比賽現爲路過上海

善君

在七十尺的空中玩這項把戲的世界飛舞班此一次的來中國，是爲着應邀東渡參加日本飛舞比賽大會，現爲路過上海，經「大滬花園」接洽，該班以盛情難却，不得不稍作勾留，短期裏倚要搭輪赴日，這實是滬上人士偏眼福的機會。

「大滬花園」並爲優待來賓，門票並不加價，優待券還能夠通用，預料今夜，必有一番熱鬧。

每年的「大滬花園」，照例是有許多新的玩藝發現，這並不是什麼噱頭，都有事實給人們觀賞。從上月十日「大滬花園」開幕後，今歲可眞大非昔比，除掉舊有的佈置，又添着話劇申曲場子，以增加遊客的興趣，露天舞廳，集中靜安寺路「大滬」舞伴全人馬，像舞后梁氏姊妹，班夏雲仙，方麗麗，張麗霞，葉佩君，朱慧珍，張文玉，戴彩珍，夏燕等每晚均按時到場，前個星期，由人介紹請到一位萬能脚怪人，舞人們都說是「大滬花園」的特殊貢獻，誰想現在「大滬花園」又有七十尺高空表演飛舞的世界飛舞班定於今夜獻技，大概這下子，比「萬能脚」還要提起舞人的興奮。

據聞世界飛舞班的團員，均各有所長，歐美學稱是空前神藝家，雖然，在馬戲團裏常可以看到空中飛舞的演出，但是，絕對沒有能高

每逢星期六出版　第一二二期

溽暑的舞市消閒瑣紀

氣候怪冷的，好像重過春天，接連幾天陰雨，總以爲今年是可以沒有熱天了！可是，這兩天溫度，都距離百度不遠，正可謂達到溽暑的正常時期，這溽暑的舞市，可眞夠引起興趣，現在來從舞市消閒所得，瑣紀以告讀者。

愛多亞路最大的一家

十分，我們開始把視線移到舞伴身上去，幾位紅舞伴如林玲，王麗玲，吳愛琳，張麗麗，王愛娜，沈愛麗，沈君，陳美紅，白寶蓮，錢笑芸、包慧珍，白雪，方麗娜，我們是熟識的，當奏着The Day Voucame Alone曲子，於是一齊衝下場，舞着，舞着，直跳到打烊。

張小妹，伴舞于大東，性好動，活潑玲瓏而溫柔，無論待人接物，莫不和藹可親，精于舞藝，因之舞客咸趨之若鶩，影中笑靨迎人，即斯妹個性表演也。

舞場「大華」往年，一到夏天，便移到更高一層，是爲上海唯一的一家屋頂花園舞場，屋頂花園的情趣，又是另外的一種，掛在屋頂舞場周圍的是各色各樣的燈籠，當夜色在這東方的都會垂下，這些燈籠裏的電火便一齊放亮，由下面馬路望上去，的確令人神往，今年呢，「大華」可不同了，場子照舊在二樓，但是，却特請合衆冷汽公司裝着標準的電力冷氣，更不僅裝璜上大加一番改革，尤其樂隊的樂聲飄揚到遠遠的路邊，越發的動人，夜深時，總可能召進不少的顧客。

「大華」的茶舞，今年特別來得公道，冷飲品；每種祇收三角，舞票一元還有五次好跳，下午的兩三點，「大華」已是擠滿了人，在「鳳求凰」的旋律上，擠着而舞的人是特別那麼多。

「人太擠了，還是過了茶舞等人少再跳吧！而且，現在好的舞女也很多沒有到。」朋友們果然同意我的話，平心靜氣地陪我坐着。舞場的時刻似跑馬般的快，睡櫃鐘已經到了九點三

這晚，竟不付見「大華」的基本舞伴石美麗，經再三的向西崽問，才知石美麗近患感冒，暫行請假，大概病愈後便要銷假，此是我帶着的一些悵憾。

× × ×

「揚子」舞場我所喜歡的是的地板，在下面裝上了彈簧地板跳的當兒眞在覺得很是舒服！

在場的朋友們，也各在批評着：「裝璜得眞好呢。」近來揚子現在變見已經又是一番簇新的面目了。

禮拜六的揚子正是茶舞

好友舞星蕭[illegible]

音樂檯裝璜得更其美麗奪目，那五彩色的燈光很是耀眼，樂師正在出神地奏着中國曲子，「特別快車」這支黎派的曲子眞是流行得太廣闊了，你能聽到在上海任何一家舞場的奏出。

我坐下來，喝着淡味的青茶，在找尋着揚子里每一個角落，每一柱子上不同的地方，是的，跟兩年前不相同的地方太多了呵。

最顯明的是舞場周圍的那些美妙的繪畫，隱藏在淡藍地的燈光之下非常的諧和，於是這裏被那富有詩意的光和影點綴成爲小小的藝術之宮。

× × ×

建築異常柔靜的地方的維也納該是大華路上的「天堂」吧！夏天在這里，當夕陽西照，晚風陣陣吹來的時候來打高而富球，玩起是多麼有興趣的呵。

高而夫球不是人人會打的，要打得好，那便不是一件容易的事，想到我初次拿起那支杖而差點鬧了笑話，眞要笑出來呢。

打倦了高而夫球夜色也掩在維也納的花園中了，於是：你可以隨男男女女一對一對地走進來，喜歡清涼的人全都在外邊找他們的坐位，夏天該是冷飲品最受歡迎的季節，桔子汁，冰淇淋，可口可樂……擺滿在桌子上了，音樂已經在場子裏響起來，飄到花園裏聽來特別的動人。

如果你不高興擠到裏邊的場子裏去跳舞的話，那末外邊有的是露天場子，可以給你跳舞，沒有舞興的時候，你可以坐在花園裏喝茶，聽音樂，談話，看天上的月亮和星星。——在夏天，來到維也納是多麼愉快地打發一夜辰光呵！

溽暑的舞市，我雖不是就跑了這幾家了不勝厭煩，紙得結束，讀者當能想及其他類似的情形。——老際——

大陸舞星王小妹

逍遙屋頂舞廳開幕，名爲一舞社假座，實則仍爲原有股東經營。

熱熱熱熱

揚子舞廳不怕熱

因有最靈的冷氣每日午十二時起開放諸君夏令娛樂請臨揚子包你滿意

冷氣

遠東舞廳

天天茶舞（二時開場）
▲每元七舞▼
茶舞贈送冷飲
菲島樂隊
▲日夜二班舞女▼
（電話九四〇三〇）

門票一元
贈送申曲場話劇場入座券及游船汽水或香茗一客

大滬

天下第一花園

◉優待券一律通用◉
大菜每客一元半門票在內
▲地址海格路▼

今晚表演

空中飛舞

茲有日本賽會路過上海空中飛舞班能在七十尺高空中表演各種飛舞技術茲有本園挽請今晚獻技有百觀不厭之可能

租界工廠檢查艸約
領團昨日之意外决議
認爲本條例祇適用受中國法律管轄之人民
如須檢查享有領判權之外人工廠須經允許

上海市政府與公共租界當局費數年心血而談判成立之公共租界工廠檢查問題草案、方在靜待南京當局與各國有關當局之核准施行、詎在昨日、忽遭上海領事團之重大打擊、使本案前途、陷於悲觀之境、此誠出於意料之外者也、

租界領事團於昨日開會討論本案時、經決議致函工部局、對於中國政府與工部局雙方所討論之租界工廠檢查條例、表示甚爲歡迎、惟此項條例係將中國法律、施之於公共租界方面、而實際上將使享有領事裁判權之各國人民之權利、相當損失、故領團方面認爲應由工部局方面續與中國政府當局交涉、於本條例中、增加如下之條文、即此項條例、須註明完全施行於租界區域內受中國法律管轄下之工廠、至享有領事裁判權之各外人、工廠領團方面、認爲必須事先商妥各該國當局、方得援用此項條例、加以檢查、

領團此項決議、市政府當局尚無意見發表、惟中國各界、則頗詫異、以爲工廠檢查法之施行、其目的在求工廠設備之改善及生命之安全、經市政府秘書長俞鴻鈞與工部局總書長費信惇之長期商洽、始得相當解決、乃今領團方面、拘於領事裁判權之享有而忽視此種神聖條約之訂立、實深遺憾云

華安銀行
行將收束

本市華安商業儲蓄銀行於廿二年七月開業後、因適值市面枯窘營業並無發展、故已於本月一日起、遷至甯波路七十三號營業、縮小範圍、節省開支、該行董事會方面、曾於六月底召開股東會、討論善後事宜、但到會人數不足流會、茲悉該行之各股東及主持人物、大多不願再行經營、故將宣告收束、但因茲事體大、必須經股東會決定、乃再定於本月二十九日、舉行股東會、討論進行收束事宜、董事會已將開會通告、發交各股東文云、敬啓者。本行前定六月三十日在甯波路二七一號舊址召集臨時股東大會、屆期人數不足、宣告流會、茲復經本會議決特再定七月二十九日（星期三）下午準二時、在甯波路七十三號新址召集臨時股東會、務望諸股東准時惠臨出席與議、事關股東權利、幸毋放棄、此次設再到會權數不足、應予假議決進行、即日起股票停止過戶、諸希公鑒爲荷、該行對於外間之存款、現已拒絕收受、至於現有存戶之存款約有數十萬元、均聽候提領云、（大公社）

醫生控醫生
六〇六打瞎一目
並要求損失一萬餘元
因須調查庭諭候再訊

廣東路七百卅號普濟醫院院長張鳳石張鳳歧昆仲、近被安徽人鈕懷金延律師自訴詐欺傷害於第一特院、詞稱、自訴人於去年十二月二十五日、因覺右目生翳（鈕之左目已自幼失明）往被告醫院中診治、由張鳳石診斷係梅毒未盡、令出洋三元打六〇六一針、執知回家後、頭痛欲裂、次日右目亦即失明、乃由張鳳歧及其他醫生屢治無效、從此成爲瞎子、被告等藉故詐取醫藥費、應請治以相當罪責、再自訴人從此不能謀生、故請求賠償損失醫藥費贍養金等共計一萬五千六百元、該案業由法院一度開審、被告同延陳霆銳律師辯護、謂自訴人去年十二月來診、係因梅毒後入腦部、頭痛甚劇、故代打六〇六針、且自訴人亦爲西醫曾開過慧仁醫院、乃六〇六針是否打後能使眼瞎、自訴人亦頗明瞭、且自訴人於去歲四月亦曾將六〇六針拿來託我代打、何其彼時竟不將眼、提出掛號簿爲證、實係故意誣告敲詐、庭諭改期再訊、今晨又由譚推事續訊、被告提出證人三名、首據郭可臣供、在西新橋餘慶里爲司閽捕、自訴人曾租該里八號房屋、開設慧人醫院、彼自任醫生、後因欠租逃逸、繼由曾至被告醫院治病之傅金生黃鳳泰相繼至庭證明於去年陽歷年底相近曾至普慶醫院治病、曾與自訴人相遇、彼時他雙目均已失明、因頭部劇痛、請張醫生打六〇六云云、庭上詰之自訴人供餘慶里之慧人醫院係友人所開、我爲二房東、可請調查、未由被告律師提出醫院流水賬簿、證明、自訴人於去年四月間確曾託被告打過六〇六針、譚推事核情、尚須調查、諭候改期再訊、

車夫之婦被夫砍傷
庭上爲夫開脫
如此年頭此婦可謂少見
慘劇造成莫非金錢作祟

人力車夫鹽城人丁如海、年念四歲、住滬西蘇州路無門牌之草棚內、本月三日晚間八時許、與其妻嚴氏口角、用切菜刀將嚴氏腹部砍破、長約二寸、深約一寸、當經鄰人報捕將嚴氏送醫院救治、行兇之丁如海帶入捕房依殺人未遂罪起訴、業經第一特院一度提審被告亦直承不諱、庭諭候被害人傷愈再訊今晨又在該院刑八庭由譚推事蒞審、被害人丁嚴氏供、被告對我感情是沒有的、但是他脾氣壞、時常要打我、這次也難怪他動怒要殺我、我自己的確有錯的地方、小孩子有病、無錢醫治、他囑我向同廠女工借兩塊錢、替小孩醫病、一天一角錢都沒借到、晚上回家小孩病勢轉劇、丈夫叫我抱抱、我說有本領生、無力撫養、還是死了好、所以他拿刀來砍我、現在我的傷也要好了、請求上最好不要辦他吃官司、經據被告丁如海供、我並非故意想砍她的、實是嚇她、無意中刀落在她肚子上砍傷的、並不是恨她生小孩砍他肚子的、請庭長原諒不要辦我、至此、譚推事遂諭本案辯論終結、定下星期六日宣判、

輕薄西人
侮辱華婦

昨晨二時三十分、有一陳姓婦人行經虹口乍浦路橋、途過二西人、其中一人、有意輕薄、手觸該婦人臀部、該婦人大聲呼援、時三〇〇三警察適在該處上差、上前解勸、該二西人竟加痛毆、該捕不支、乃鳴警笛呼援、幸將該二人擒獲、帶至捕房後、經詢知一名愛來克道老夫、俄人一名奇魯、口稱荷人、然不能操荷蘭言語、俄語則甚流利、經捕房詢之爲荷蘭署、荷蘭領事署不承認其爲荷蘭籍人、乃由捕房於昨日解送第一特區法院開審、捕房控以侮辱公務員罪、奈氏不承認有意以手觸陳氏之臀部、謂出于無心、當其行經乍浦路橋時、該女坐于一巡捕之膝上、彼無意中將手觸及其腿部、蓋彼行路時固有將二手搖動之習慣也、于是該女大呼、而此警察即上前將其痛毆、彼爲自衛計、不得不抵抗、奈氏爲一面黑而衣服襤褸之矮人、當其供時、在被告席上、來往散步、二手搖動不已、藉以證明、彼行走時有二手搖動之習慣、推事旋定稱本案定十七日判決、

蘇嘉鐵路
決月中通車

京滬滬杭甬兩路管理局代鐵道部建築之蘇嘉鐵路、現已全部竣工、決定自本月十五日起正式通車營業、每日嘉興蘇州間各對開混合列車四次、沿途停靠王江涇、盛澤、平望、八坼、吳江、相門等六站、其行車時間及客票價目、均已擬定、由嘉興至蘇州頭等特快三元四角五分、二等特快二元二角、普通一元九角、三等特快一元二角、普通一元〇五分、行車時間、約估一小時五十五分云、

盜犯一再上訴
仍判死刑

紹興人顧有亭、年卅四歲、前年八月一日在馬浪路榮華里口、搶劫義品錢行收賬員劉才友現鈔數百元、逃時經過康悌路開槍拒捕、有巡捕蔣金山著、擬上前捉顧、被顧開槍擊傷、逃至榮市路順陽里口、又將江北人朱大套擊斃、得之鈔票擲地、太空作蝴蝶紛飛狀、顧在該處卒被探捕拘獲、解送第二特院、判顧有亭處死刑、顧不服、上訴高三分院、改判無期徒刑、顧仍不服、已由上訴最高法院、發回更審、已由高三分院審結、今晨由刑庭朱煥彪升座第三法庭、命提顧到案、宣判云、原判決撤銷、顧有亭殺人累犯、處死刑、褫奪公權終身、強盜罪處刑七年、褫奪公權終身、合併執行死刑、褫奪公權終身、并向顧有亭諭曰、如不服判還可上訴、

長江各口岸
水勢突又回漲
海關添設漲水標誌

長江沿岸之漢口・九江・安慶・蕪湖等各口水位、自本月一日起、先後低落、比至四日、始略呈退勢、惟昨海關所接七日漢口水位報告、計爲三十一英尺〇八寸、（四日僅三十尺〇五寸）同日蕪湖水位報告、計爲二十英尺九寸、（四日僅二十尺七寸）則水勢頓又趨於回漲、海關因長江水勢趨於回漲、故對航行設施、極爲重視、最近設置之漲水標誌、又有漢口至岳州段之漢金關水道、該標誌之情形爲白色杆形標桿一架、頂裝黑色琢形籃帽一個、並裝有未列等紅色定光燈一盞、稱爲漢金關漲水燈樁云、

收購王延松股票
中交接辦綢業銀行
該行定廿六日召開股東會

關於中國交通二銀行接上海綢業儲蓄銀行事、刻已至事實表現之具體化、該行方面、已由董事會通知各股東、定於七月廿六日召開股東會、其通知云、一茲定於七月廿六日下午四時、在本行四樓召集股東臨時會、討論改進營業方針、並報告最近行務、在開會前十五日內、照章停止股票過戶、除發關入場券及委託書全份函達各股東外、用再登報通告、務請各股東准時出席與議爲荷、諸維公鑒、」聞中交二行、將承購該行現任董事長並總理王延松氏名下之股票、然後進行接辦云、

英國皮雷尼爵士
身中滿儲電氣
電泡置於身上能立即發光
黑暗中可以讀書並可見人

據醫學士報云英人皮雷尼爵士、據謂其中也滿儲電氣能于黑暗中讀書及見人、據醫生謂、某身中電氣較常人爲多、如將一電燈泡置其身上、當能立即發光、爵士現雖已六十三歲、然猶如四十左右人、此特殊情形、僅新近始發覺、據其語路透社記者謂、一年前彼忽發現其身中冒多量之電氣、如拂身拾物、即發生音響及火星、於是彼即往就醫、據醫士謂、世界從未曾有此疾、後彼在匈牙利女學社演講、世界科學家出席者甚多、皆奇異此疾、曾用測電器爲其測量、發見其身中電氣較常人多數百倍、當測驗時囑其立于一橡皮凳上、將該測電器置于其身旁、爵士並導路透社記者至其寓室、作試驗以證明之以印電社氣燈觸其手指、該燈立即發光、彼謂、當夫晚時、其身中電力稍差、早晨最強、然雖于晚間其身中之電力亦足供其于林中讀書之用云云、

▼來函

逕啓者、閱昨日貴報、載有履登無力清償中華銀行押款新聞一則、與事實眞相、稍有不符、此項押款、確係履登抒具、但實際係代友人出面、昨日之所以未向堂上陳明者、蓋因未至其時也、現在擬進行和解、事態或不致擴大、尙希貴報將此函登入來函欄內、至爲感荷、此致大美晚報　章履登啓、七月十一日。

通易公司存戶
明日二次會議

通易信託公司儲蓄存戶以儲蓄存款較與普通債權不同、並事監察人依法應負無限責任、曾於上星期日召集第一次會議、當到儲蓄存戶一百餘人、議決組任案俗儞及請假扣押董監事財產、現該團定於明日下午二時、仍在天后宮橋北境三區黨部內、召集第二次會議、討論如何進行、及其他重要議案、凡儲蓄存戶、均可攜帶儲蓄憑證、參加會議、發表意見云、

市聲

▲中法大藥房舉行夏令大廉價　中法大藥房、自七月五日起舉行夏令大廉價大贈品一個月、不惜犧牲、推進防疫運動、所有各種出品、除售價特別低廉外、並擴大贈品、讓貨不論多少、人人不會落空、欲購防疫藥品、以及夏令日用品者、幸勿交臂失之、

▲坤範女中近訊　梅白格路坤範女中、創辦小學、歷史悠久、成績卓著、本年度自依照頒定之訓教合一及個性特殊調練方案施行後、殊效頗巨、昨該校召集級任結束會議、將各級學生學行成績統計結果、較前均有猛烈進展、認爲本年度之一大成功、其中學行最優者、計鄭婉貞楊惠芬孫潔文沈延瑞倪英胡文琴梓珍陳彥慶等八名、照章免去下學期全部學費、次者均發給獎狀、以資鼓勵、並聞該校所辦之暑期學校學額將滿云、

▲種植園名產無花菓將上市　本市虹口北四川路川公路祥經里三十七號廣東種植園規模宏大、出產豐富、尤以該園名產無花菓、製法精良色味俱佳、遠年該園主人、更苦心改良種植、產量較往年豐肥、長重者在四兩以上、現已成熟、日內即將上市、聞各大公司均有代銷、並歡迎零購批售、價格殊爲低廉云、

滬江大學城中區 商學院
大學本科 建築學科
大學專修科 外國語科
新聞學科 特科
日夜班招生
課程適用 男女兼收 時間方便
（考期）八月一日（報名）即日起（開學）九月七日
（院址）上海圓明園路二〇九號
（附告）日班銀行學科 會計學科 夜班
附告（一）大中學暑校（楊樹浦校內）開學日期七月十三日　附告（二）秋季入學考試日期 大學部七月二十四二十五日

大華舞廳
地址愛多亞路
舞票每元八張
由合衆冷氣工程公司承裝
每日下午二時開場
汽水　刨冰　香茗　每客三角